НОВИНКИ.

Американська вигода.

В одним американським місті компанія назначила до трамваїв ще по одному кондукторові. Їх обовязком буде — відповідати на всі питання подорожуючих, помагати женщинам при вході і виході з воза, успокоювати плачучі дітки, — словом вони мають старати ся бути для публики помічними.

Торговля живим товаром.

З кождим днем відкривають щорав страшнійші подробиці про торговлю живим товаром в Ню Йорку, котрі наносять сором американській культурі перед цілим цивілізованим світом.

Між загалом панує велике обурень. бо жертвою галицьких і російських жидків-гандлярів впали самі. що найкращі ученики, яких порівняти, як вони йшли до школи. Сейчас їх вивозили пова Ню Йорк, щоби укритись перед поліцією, а по якімсь часі привозили до Ню Йорку на продаж яко товар.

Дівчата продавали в скритих норах нюйоркського агента. Уявлово стверджено, що в одній італійській гали відбув ся публичний торг на 16-літну панну. "Товар" виставлено на продаж наго. Зачала ся ніби ліцитація, хто дасть більше. Коли два купці не могли погодити ся щодо ціни, тоді агент запропонував, щоби заплачено від ваги. Дівчину зважено і купець заплатив по 1 доларови за кождий фунт її ваги.

Такі страшні відносини панують серед сучасної культурної суспільности. Нема слів, не ма кари, на таких злочинців.

Трагічна смерть.

Д. Д. Підгайний з Дітройт, Міш. доносить нам про страшну трагічну смерть, яка стрінула там українську родину пп. Кінахів.

В суботу 26 м. м. пок. Семен Кінах вибрав ся автомобілем з жінкою і дитиною в гостину до родичів своєї жінки. Се було якраз в день другої річниці подружного життя молодої пари. О год. 10.30 вечером п. п. Кінахи вертали домів. Улицю Голбрук, якою вони їхали перетинав залізнодорожний шлях лінії Гренд Транк. Улиця в тім місци не освічена, а в додатку нема рогатки, яка охоронялаб переходних перед потягом.

Автомобіль пок. п. Кінаха дістав ся під колеса пересїджаючого тягарового потягу і розбив ся в тріски. П. Кінахови в катастрофі розтрощило голову, відірвало руку і помаскерувало цілий тулів. Його жені колеса потягу відтяли голову, і одну руку і перетяли в поясі. Жінка була вагітна. Дитяну, що мала прийти на світ відкинуло на бік. Маленька двоїтна дівчина також згинула разом з родичами.

В Галичині.

"Новоє Время" подає з лон донських жерел, що до Будапешту поибуло з Кирпат 100 тисяч утїкачів. Се мало викликати в місті панїку.

Австрійський губернатор Галичини в своїй розмові з пред ставителем "Берлінер Тагеблят" заявив що скоре занятє Львова ледво чи можливе. Уряд переніс ся зі Львова зі

ALBERTA COLLEGE North

Школа для хлопців і дівчат для молодих мущин і женщин.

ОТВИРАЄ СЕГО РОКУ СПЕЦИЯЛЬНУ КЛЯСУ ДЛЯ МОЛОДЦІВ І ДІВЧАТ НЕ ВОЛОДІЮЧИХ АНГЛИЙСКОЮ МОВОЮ.

Дуже за низькою оплатою даєсь борт, помешкане, пране і науку.

В торік в нашій Каледж було 66. молодців, що вчились анг. мови.

В нас можна брати курси науки публичної школи як і гай-скул.

Наука розпочинаєсь на 5-го вересня.

ПО БЛИЗШІ ІНФОРМАЦІЇ ГОЛОСИТЬ СЯ ДО:

F. S. McCALL. B. A.

Principal Alberta College-North.
10041. -- 101. Str.

EDMONTON, ALBERTA.

аглядів осторожности.

До Парижа телєграфують з Цуриху (в Швайцарії), що вже почала ся евакуація цивільного населеня Львова.

Щоби перешкодити наступови російських військ на Львів, австрійські війска вірвали всї мости на ріці Буєї.

Генерал Лїнсінген оглядав укріпленя Перемишля і наказав евакувати все населеня з Перемишля і околиці, а також з Ярослава. До Кракова прибуває богато утїкачів.

У Львові?

"Рєч" доносить датою 24. липня ст. ст.:

Відомість про упадок Броді прийшла до Львова скорше, як се стало ся на ділї, именно дня 14. липня по півночи. Розказували, що російські війска доходять вже під Красно і що передом йдуть козаки і азійська кінниця, котра без пощади бє мирне населенє. Вчинив ся переполох. Мно готисячна товпа старала ся дістати на дворець, але сему перешкодили жандарми. На їх адресу почала товпа кричати: "Льокаї, слуги Пруссаків, Геть з війною! Дайте нам можність спасти ся! Силою возьмемо поїздиї"

Товпа стала напирати на двороець. Жандарми винялн зброю. В товпі роздав ся вистрїл. Тов па кинула ся на жандармів, але їм на поміч пішло військо. Конець-кінцїв вбито з товпи 30 людий, а 100 ранено. На другий день у Львові проголошено внїмковий стан.

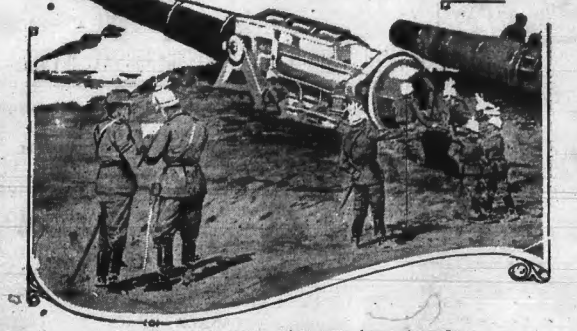

Італійскі тяжкі канони, які знищили форти Горицї.

ВИ МОЖЕТЕ УМЕБЛЮВАТИ СВОЮ ХАТУ ДОБРЕ А ТАНО.

Коли Ви будете купувати все, що Вам потрібно в нас, де з найбільший вибір меблїв, карпетів, кухнь і всїх иньших домашних річий.

ЦІНИ НАЙПРИСТУПНІЙШІ.

BLOWEY HENRY CO.

EDMONTON, ALBERTA.

„Кан[redacted]
Релігійно-моральний ТИЖДНЕВНИК.
Передплата на рік лише $1.

Канадиєць
THE CANADIAN

„THE CANADIAN"
10336 -- 96 ST.
Edmonton, -- Alberta.

Advertising rates furnished on application.
All kinds of job printing done.

РІК V. Ч. 36. EDMONTON, 20 OF SEPTEMBER. 1916. VOL V. No. 36.

Аліянти в Македонії розпочали наступ.

НІМЕЦКО—БОЛГАРСКИЙ НАСТУП В ДОБРУДЖІ ЗДЕРЖАНИЙ.

В Брит. Колюмбії взяли управу провінції лїберали.

Взяли 54.000 Німців.

Лондон 15. вер. — Від початку офензиви в Франції брит. і франц. війска взяли 54.000 нім. жовнїрів в полон, здобули 260 канон і 467 машинових крісів.

Британці і Французи поступили в Франції значно вперед.

Лондон 15. вер. — Наші війска здобули ворожі окопи на просторі шістьох миль між Комблєс а Позіэрами і посунулись дві милї в глуб нїм. закопів. При сім ми взяли 2.300 нїм. жовнїрів в полон, між якими було 65 офіцирів враз зі шістьма обертами.

Серби відносять побіду.

Солунь, 16-го вересня. — В головній кватирі аліянтів видано отсей звіт:

В напрямі на Фльорїну сербська артилєрія приневолила Болгарів виконати в непорядку відворот з висунених вперед становищ.

В околиці Козане викинули Серби болгарські відділи зі сїл Целэкор і Емборія.

Серби побили Болгар.

Солунь 17. вер. — По двох днєвим завзятїм бою Болгари зістали побиті сербскою армією в Македонії і втїкають в напрямі Монастира. В сій борбі Серби здобули 32 канонї, много машинових крісів і много амуниції.

Новий воєнний монстер.

Лондон 17. вер. — Нїмї перший раз наш нововинайдений опанцерований автомобіль го нив вздовж нїм. окопів і засипав олювом їх оборонців а відтак зовсїм ненарушений повернув назад.

Сей опанцерований автомобіль, се нове воєнне чудо. Гонить через рови, плоти, ломить меньші дерева і ширить страшне спустошенє в ворожих рядах.

Будову сих автомобілїв, держало брит. правительство в тайнї і тепер уживаэ їх при своїй офензивї над Соммою.

Німецкі колїйові возн придались Румунії.

Лондон 17 вер. — Доносять з Букарешту, столиці Румунії, що сотки колїйових возів, яких вислала Німеччина до Румунії за збіжом, ужито до перевозу не збіжа а румуньского війска, при наступі на Угорщину. В Румунії відчував ся великий брак колїйових возів, але сей брак тепер усунений.

Німецко-болгарский наступ в Добруджі здержаний.

Рим 19. вер. — Румуньско-російскі війска здержали німецко-болгарский наступ в Добруджі на лінії, що тягнесь від Чорного моря, міста Констанції, через Раково і Тузелэ до Дунаю.

Тут російскі війска виносять около 400.000 жовнїрів.

400.000 Росіян вмаширувало до Добруджі на поміч Румунам.

Берлїн 19-го вересня. — Тутешні військові круги на підставі одержаних інформацій подають силу російскої армії, яка боре ся разом з Румунами проти Болгарів і Німців в Добруджі на 400.000 людий.

Нове національне свято Франції.

Річниця битви над Марною, де здержано перший страшний наступ німецьких армій, стала національним святом цїлої Франції.

В місті Едмонтоні записалось єсего року до публичної школи 8.127 дітий.

Дефіцит міскої стрїткари за місяць август виносить 12.303 дол.

День Вдяки в Канаді назначено на 9-го жовтня (октобра).

В Онтерійо замкнено всї бари.

НАЙМЕНЬША ГАРМАТА ПРИ "РОБОТІ" НА БРИТ. ФРОНТІ.

Сей образець вказуэ найменьшу гармату при "роботі" відчас теперішнього брит. наступу в Франції.

Торонто 16. вер. — Нинї в вечір о 7-ій год. в цїлім Онтерійо замкнули бари свої двері раз на завсїгди.

Деякі бари випродавши свій "товар" замкнули перед часом.

Намісник Канади Дюк Конаут уступаэ зі свого становиска десь коло першого октобра і виїзджаэ до Англії. На його місце прибуде з Англії, в тім самім часї, новий намісник для Канади Дюк Девоншайр.

В Брїт. Колюмбії впали консервативні.

Ванкувер 15. вер. — В Брїт. колюбії зістало вибраних 40 лїбералів а лише 5. консерватів. Передтим в сій провінції був консер. уряд. Крім одного впали всї консер. міністри, навіть сам преміэр.

Нова воєнна позичка.

Канада затягаэ нову воєнну позичку в сумі 100 міл. доларів. Ся позичка маэ бути сплачена 1931 року з 5 проц.

На сю позичку складають гроші всї, хто лише може, коп панії, приватні люди і банки. Самі банки згодились зложити половину сеї позички.

Бенет буде провідником.

Кальгари. — В "Кальгарі Геральд" появилась з достовірного жерела новинка, що теперішний провідник консервативної партії в Альбертї п. Мічнер уступить а його місце заберe п. Беннет, посол до домінїяльного парламенту.

ШКОЛА ДАРОМ.

На 15 с. м. отворилась вечір на школа анг. язика. Наука від буваэсь що вівторка і четверга **о 7.15 вечером.**

Що неділї о 7 год. в вечір відбуваэсь Богослуженъ.

В пятницю 6. октобра в 7-ій год. в вечір **рос. Українці** дадуть **концерт,** де будуть українські і анг. пісні.

Вступ для всїх вільний кождого часу.

Заходіть під сей адрес: —

ZION METHODIST CHURCH.
7. A. Str. Riverside.
Calgary.

Виходить в середу кождого тиждня

Передплата на рік виносить . . . . . $ 1.

АДРЕС:

THE CANADIAN

10336 -- 96 ST. EDMONTON, ALTA.

Редакция принимає всякі оголошення по умірковапій ціні; по близші інформації пишіть до Редакції.

За зміст оголошень, поміщених в "Канадийци", Редакція не відповідає.

Рукописий, присланих до Редакції, не звертає ся.

Містимо всякі дописи — відносячі ся до життя — бутя нашого народу в Канаді. Дописий з нападами на поодинокі особи не містимо — хибаб они мали загальне значіня.

ГЕЙ ДО ШКОЛИ — ДО ПРОСЬВІТИ!

Кождий з нас знає, як то тяжко приходить ся жити неписьменному на сім Божім съвіті. Всї хотять з него користати і його як найбільше вихіснувати, обдерти і то почавши від згомосця а скінчивши на ганделеї — жидикови, всї они чекають на него. Такий чоловік нудить собою і своїм житем і житэ справляэ йому як найбільше клопоту і тягару. Йому здаэсь, що і сонце не так съвітить йому ясно і тепло як для других і цілий съвіт не так веселий для него як для иньших. Працюэ і ніч і день, а ся праця не приносить йому ба жаних успіхів. Всяке діло, якеб він не розпочав, якось йо му не ведесь і не йде, мимо всїх випружених сил. Люди не виглядають йому людьми, а ни посівнсь і чигають на него. Че рез се всякі його благородні чувства нидіють, стремління до доброго і чесного занепадають. Він стаэсь самий пригнобленим, прибитим. Не стараэсь підвести себе, поліпшити свою долю бо не розуміэ себе, не розуміэ і съвіта і житэ і съвіт стають йому не виносимими тягарем і він впадаэ.

**

Ми гарували, бідували самі, бо наші батьки не вказали нам куди йдесь до школи — до просьвіти. Они самі не розуміли ваги науки і нам эї не вщипнили. Але, коли ми дізнались про вартість науки в нашім житю, не будьмо байдужними для наших дітий! Будьмо дійсними батьками і матерями наших дітий і подбаймо більше про їх, будучність ним дбано про нас! Ми не нарікаймо на своїх родичів, що они лишили нас серед сего съвіта неприготованими до него, через се мусимо гарувати і бідувати! Але ми пізнавши причину нашої біди, усуньмо эї від наших дітий і посилаймо їх до школи.

Ні оден батько анї мати яка э всилї дати свою дитину до дальшої науки до міста, повин ні зробити се зараз зще нині.

Наука — се скарб, який ні огонь не спалить, вода не забере, ні злодій не вкраде. Лучше э дитині дати науку образованэ чим лишити эї не знати який великий маэток. Маэток може пропасти, а наука ніколи не пропаде.

Коли в нас э любов до наших дітий, то ми не лише післамо їх до звичайної школи, але післемо їх і до висших до міста. Коли ми любимо свої дїти ми не схочемо, щоб они так бідували як ми, а постараэмось для них о лучшу будучність, о красшій съвітогляд і отворимо їм більше очи. Коли ми постараэмось о красшу будучність для наших дітий, то не лише дїти будуть нам вдячні за се, але і ми самі на наші старі літа будемо мали при кім і свої старичі кости зложити.

Не тратьмо дорогого часу, посилаймо свої дїти до дальшої науки і других до сего за охочуймо.

Посилаймо дїти до школи, даймо їм пррсьвіту, їм і нам буде красше житись, ми станемо красшими і съвіт стане лучшим.

Коли хочете післати свої дїти до школи до Едмонтону то батьківський дім і опіку можете одержати в сих місцях:— Если ваш сини чи дочка буде ходити до АЛБЕРТА КАЛЕДЖ в північним Едмонтоні, то там може мати науку і станцию, або сини може мешкати в УКР. БУРСІ і сюда ходити до школи а дочка в РУТЕНІЭН ГОМ, я кий э лише два блоки від АЛБЕРТА КАЛЕДЖ. Оплата за станцию і борд в "РУТЕНІЭН ГОМ" э дуже мала.

Українські студенти, які не посідають достаточного знання анг. мови, найлучше буловб, щоб записувались до АЛБЕРТА КАЛЕДЖ, в полуд. Едмонтонї, де побіч анг. викладової мови, будесь викладати сего року деякі предмети і по українськи.

Хочете довідатись дещо бли зше про цїну і т. д. пишіть до ред. "КАНАДИЙЦЯ."

ЩО Э ПРОТЕСТАНТИЗМ?

(Конець.)

Дефінїция слова "протестант".

Слово "протестант" э походження латинського і э виразом позитивним а не негативним.

Слово "протестант" буде зна чити по нашому съвідок, особа, що съвідчить. В сім значінню се слово э ужите і в Біблії і в многих місцях переведене съвідок, съвідкуэ, що в анг. переведено "вітнес", що в латинській Біблії уживаній в римо-кат. церкві відповідаэ слово "тесто". В такім значінню відносить ся се слово до Апостолів, що перші съвідкують про Христа, до съв. Стефана і до самого Нашого Спасителя, Ісуса Христа в першій голові Відкрития.

В наших часах значінэ слова "протестант" відбігло далеко відпершого. В звичайній фразеольогії під словом протестант, як його нині вживаэсь, розумієсь того, хто протестуэ-заперечаэ всї римо-католицкі чи якінньші догми і всякі додатки і видумки а узнаэ лише одинокий авторітет Слово Боже — Біблію.

Всїм э дещо правди але не богато, бо слово "протестант" се зложене слово з дієслова "тесто" і приіменника "про." Дієслово "тесто" в латині значить съвідчу а "про" значить за, для. Отже слово "протесто" буде значити съвідчу за ким, для кого.

В нинїшних часах ми чуэмо, що деякого називають "проджермен". Слово про-джермен не значить, що хтось э ворожо настровний проти Німців, але противно. Тому і первісне значінэ слова "протестант" мало значінэ "съвідок за." Колиж "протестант" значить "свідок за" так тоді ми слитаэмо себе, за чим оно съвідчило і чи в такім значінню оно було первісно ужите?

Перше і найважнійше э се, що перші, історичні протестанти дали перше місце в своїм протесті Божому Слові. Се значить, що протестант не з'обовязав себе в нїчо вірити, що не може бути доказане в Съвятім Письмі.

Відтак, съвідчили, узнавали правду, Божу правду, яка містить ся в Съвятім Письмі. Ті, що вірють, що Біблія містить в собі науку правди людского спасеня, будуть съвідчити, що все, що знаходить ся в Біблії даэ повну запоруку відкупленя і осягненя вічного життя. Оба сї съвідчення включають в собі узнанэ свободи, свободи совісти, свободи ісповіданя, свободи зближеня ся до Бога без чиїнебудь помочи-посеред ництва. І коли ми глянемо на нинїшний съвіт і на історию минувших трех століть, ми зро зуміємо ту безміpну прислугу, яку протестантизм зробив для свободи. Ті народи Европи, які були найвірнійші сим, прінціпам Слова Божого, зазнали більше религійної і політичної свободи, ніж ті, котрі віддалились від сих фундаментальних прінціпів людскости.

Чи слово "протестант" э протиставленэм до слова "католик."?

Но, зовсїм ні. Слово "протестант" не э протиставленэм до слова "католик" але до римо-католик. Похибкою э фактичною як і історичною протиставити слово "протестант" до слова католик.

Церква Англії уважала і уважаэ себе за протестанську церков. В 1627 році Дін Джексон заявив отсе "Ми протестанти зреформованої церкви эсмо найправдивійшими християнами на земли і дійсними членами сьв. католицкої церкви."

Епископ Козін, один з визначнійших епископів відновленя доби, заявив, що церкви, які носять імя Христа і визнають правдиву католицку віру "суть протестанськими найлучше зреформованими церквами." В 1717 році епископи заявили, що наша церква "э першою з протестанських церков", подаючи за причину сего висказу, що она тримаэсь як найблизше наук і дисциплїни першої церкви. Вже в нашихъ часах в 1903 році епископ з Брістолю, Др. Бравне сказав на конгресї "протест і протестант э позитивними словами, а не негативними і . . . . публичний висказ позитивною заявою." Переводчики Біблії знали, що слово значило того часу котрі перевили Павлові слова: (Пав. Кор. XV! 31)

"Я кождий день умираю, **съвідчу ся** в тім вашою похвалою, братя, котру я маю во Христі Ісусі, Господі нашім."

Епископ Крістофер Вордсворт, з Лінкольну, оден з най визначнійших отців церкви 19 століття сказав: "Церква Англії сталась протестантською через реформу, щоб бути правдивійшою і більше чистою католицкою.

Коли переглянемо сї висказы нинїшних протестантів то зро зуміємо, що се таке протестантизм.

— ЧИ ВИ Э ВЖЕ — ПЕРЕДПЛАТНИКОМ "КАНАДИЙЦЯ",

ЧИТАННЯ НА НЕДІЛЮ.

ДУХ ЖИТЯ.

"Котрі бо Духом Божим водять ся, ті сини Божі".

Римл. 8: 12-26.

Тим же то, браття, ми довжники не тілу, щоб по тілу жити.

Коли бо жиэте потілу, то помрете; колиж духом діла тілес ні мертвите, будете живі.

Котрі бо Духом Божим водять ся, ті сини Божі.

Бо не прийняли ви духа неволї, знов на боязнь, а прийняли духа всиновленя, ниже по кликуэмо: Авва, Отче!

Сей самий Дух съвідкуэ нашому духові, що ми дїти Божі.

Коли ж дїти, то й наслїдники, наслїдники Божі, а спільні наслїдники Христові, коли тільки з ними страждемо, щоб з Ними і прославитись.

Думаю бо, що муки теперішнього часу не достойні слави, що маэ явитись в нас.

Бо дожиданэ творива' дождаэ одкрита синів Божих.

Суэтї бо твориво підневоли лись не по волї, а через підневолившого, в надії.

Що й творивo визволить ся з невол зотління на волю слави дїтий Божих.

Знаэмо бо, що все твориво в купі стогне і мучить ся аж досі.

Не тільки ж (воно), та й ми самі, первоплід духа маючи, й ми самі в собі стогнемо, ждучи всиновленя, избавленя тіла нашого.

Надією бо спаслись ми: надія ж видима не эсть надія; що бо хто і бачить, чого й надіятись?

Коли ж надіэмось чого не бачимо, терпінэм ждемо.

Також само й Дух помагаэ нам в немощах наших; про що бо молитись нам так, як треба, не знаэмо, та сам Дух заступаэть ся за нас стогнанэм невимовним.

Вступне слово.

Розважаючи божий плян спасеня сьвіта, завважуэмо, що по сошествю сьв. Духа, послї дувала проповідь ап. Петра, а ті, що слухали Петрової проповіди оживлені сьв. Духом стали першими сівачами християнства. Се бачимо по листах апостолів, які писали до церквів в тих місцях, куди они ще не заходили, як се бачимо з нинїшного листа Павла до Римлян. Павло ще не був в Римі. А мимо того в Римі була вже християньска церква, а в ній були люди знакомі Павла, з котрими він переписував ся.

В Римі жили ще перед добою християньства богато жидів. "Захожі Римляни" про які згадуэсь в гл. 2: 10. Дїяній Апостольских, се були жидя з Риму, які на день пятидесятниці прийхали до Эрусалиму на съвята, як се був тоді звичай. Безперечна річ що многі з тих жидів з Риму були присутні на Петровій проповіди по сошествю сьв. Духа. Переняті духом Христа і скріплені енергією св. Духа, они вернули до Риму і там заснували свою христиньску громаду. Павло маючи знакомих в Римі причинив ся головно до піддержаня духа тої громади. А притім полишив христиньскому сьвітови важний документ христиньської науки. Нинїшний лист Павла вказуэ на условини чоловіка без надії спасеня. А се спасеня э для жидів, як рівнож і поган в вірі в Христа. Ізраїль упав через непослух закона Бога, але тепер дістав Спасителя, що за платив жертвою смертною за гріх.

Синівство Бога.

Тим же то братэ, ми довжники — Павло говорить до жидів. Тут він звертаэсь до тих ми яку пояснював в попередних реченях, себто що спасенэ душі і правдиве житя приходить через діланэ сьв. Духа, тимто мі э довжниками сьв. Духа і повинниськмо эго шанувати. Тілесні річи, земські річи не можуть нам дати духового життя. **Коли бо живете по тілу** — Житя по тілу, значить слідувати і робити те, що подо баэсь змислам тіла. Хто так живэ, той занедбуэ висшу ціль свого призначеня. У такого не ма нїяких ідей будуччини. Він віруэ лиш в життэ тіла, він журить ся лиш щоби задоволити похоти тіла. Він годуэ тіло, а душа у него голодуэ. **Помрете.** — Се не значить, що чоловік, що живэ по тілу умре тілом, але умре духом. У нього нема духового життя, нема ідей, він дбаэ про мертвий. Се значить, що хто живэ по тілу э мертвим у вічности. **Колиж духом діла тілесні мертвите** — Чоловік, в котрого житэ душевне не занедбане, а розвине не, не іде за похотями тіла. Він відмовляэ собі то, що при эмне тілу, бо добачуэ понад се висшу ідею, себто він духовим життэм умертвляэ тілесні діла, бо они не годять ся з переконаннями ідеального чоловіка, бо они не годять ся з волею Бога. Чоловік, що дбаэ о духове життя, годен, контролювати себе і свої діла бо у такого чоловіка э сила, енергія, яка э тою благодатію сьв. Духа. **Будете жині** — Будете жити духовим життэм в надії на вічне життэ. Той що служить дияволови, э мертвим в гріхї. А ціллю пляну спасеня э дати душі праведне, вічне життэ. **Котрі Духом Божим водять ся** — Першим діланэм сьв. Духа э проводиті, (Йоан .16: 13), а эго проводи э завсігди після волї Бога. Сьв. Дух часто уживаэ живого слова через вибраних людий, які накликують чоловіка на добру дорогу до служби Господеви. Він все готов проводити кождого, хто добровільно і охочо слідуэ за вказівками сьв. Духа. Він проводить часом дорогою, яка не дуже приэмна тілу, але ціль эго проводи все э житэ вічне. **Ті сини Божі** — В чім сердцю пануэ сьв. Дух, ті відчувають близші відносини до Бога. Они чують, що Отець небесний опікуэсь ними хоронить їх в небезпеці гріха. **Бо не прийняли ви духа неволї, знов на боязнь.** — Хтож служить по тілу, себто гріху, той невільником дияволa, гріха. У такого в сердцю все пануэ боязнь, бо він не маэ нїякої надії на помилуваня перед предвічним і справедливим Суэію. А хто жив душею, у того в сердцю пануэ спокій. Він знаэ, що служить Господеви і не страхаэсь, а любить Бога як батька. **Прийняли духа всиновленя** — Э велика ріжниця між духом невільника, а духом синівства. Чоловік, що відчувае себе слугою Бога, від чуэ рівнож духа синівства. **Ним же покликуэмо: Авва Отче** — Се э зовсім правдивий голос серця, увільненого від кайданів гріха. "А що ви сини, то послав Бог Духа Сина свого в серця ваші, що покликуэ: Авва Отче!" (Гал. 4; 6.) Спасенні від гріха називають Бога батьком, бо они відчувають свос синівство.

Сей самий Дух съвідкуэ нашому духови — Коли чоловік, дитя Боже, розважить свої переконаня, бажаня і свій стан душевний, він стаэ певним, що став новим в Христі; та се не э лиш одноке зго шастэ, бо рів ночасно Дух съвідкуэ, що чоловік э принятим за сина. Се э власне найбільше щастэ відродженого чоловіка, що голос совісти приносить эму сю благу вість і даэ чоловікови рівночасно съвідоцтво а за сим і спокій. **Колиж дїти, то й наслїдники** — Дитина э спадкоэмцем свого батька. Са зрозуміла нам, бо она уживаэсь в житю. Наслїдництво Бога даэ нам ті скарби, які зложені для дітий Бога з предвіку. Сї благодати одійчуэ чоловік вже тоді, коли почуваэсь бути дитиною Бога. **Спільні наслїдники Христа** — Ми не лиш дїти Бога, але ми брати Христа, співнаслїдники слави у Бога Отця. **Коли тільки з ним страждемо** — Одно услів эя, яке мусимо сповнити, себто мусимо нести прапор правди так як нїс його Христос. Нам треба нести наш хрест, який кладе Господь на наші рамена так довго, доки наша ванрівка на сім съвіті скінчить ся. **Щоб з ним і прославитись** — Страждань з Христом робить нас до стойними щоб з ним й прославитись. Вічне житя, се нагорода в повнім значінню сего слова, але заслужити треба эго тим, що перейдемо витревало і хоробро пробу сего житя.

Надія на славу.

Апостол Павло присьвячуэ хвилю розваги над терпінэм, яке мусить перейти кожде дитя Бога і уважаэ, що се лиш незвичайний моменть в порівнаню до будучої слави. Ціла при рода чоловіка бажаэ бачити сю славу. Не тільки се, але цілий всесьвіт тужить за тою хвилею, коли цілий сьвіт, всї річи в ньому, все житэ, було упорядковане волї і цілим Божим. Сьвіт вірить, що робота дияволa буде зруйнована. На се власне прийшов на сьвіт Син Божий. Християнин протеиіколи не уважаэ сього бажання ослабленим, противно він надіэсь і все відважно і хоробро переходить всї страждання і несе свій хрест в надії, що колись таки конечно слава Бога буде відкрита в повнім сьвіті і красоті. Часом у чоловіка здуважаэсь радше умерти і бути у славі з Христом; се э лиш знак той цілі і того щастя, для котрого живе мо.

Сьв. Дух і молитва.

Так само Дух помагаэ нам в немощах — Попри всї дари, про які згадувано висше, Дух, сьв. приносить нам ще одну важну ласку. Він помагаэ нам в потребі. Змисл звернений тут головно що до наших бажань, себто що до нашої молитви. Ми можемо бажати бо гато всяких річий, які не конечно потрібні, відповідні, чи пожиточні для нас. Они можли во, що й не будуть для нас добром, колиб ми їх одержали. Але коли нас веде Дух сьв. тоді при эго помочи ми справляэмо бажаня нашого серця, ми радше бажаэмо душевного, чим того, що видалось би добрим для тіла. Наслїдок все той самий, що Дух приносить нам благодать для душі, вічну, а не дочасну. **Сам Дух засту паэть ся** — Так як Христос став нашим посередником в справі нашого спасеня, так Дух сьв. заступаэть ся за нами в наших відносинах до Бога. Ми не годні часами словами висловити того, чого бажаэмо, то всєж таки відчуваэмо наше бажанэ духом. Се э саме то стогнанэ невидиме, яке чоловік анї висловити, ні другому передати не годен.

ОПОВІДАНЯ.

Граф Лев Толстой.

ПРОПУСТИШ ОГОНЬ НЕ ВГАСИШ.

(Конец.)

Пола обібрала ся, і упав Іван: "Гвалту! Держіть." крикнув Іван, зірвав ся і побіг дальше. Поки він піднимав ся, Гаврило був уже коло своєї хати: але й тут настиг его Іван. Та тілько хотів він его схопити, якраз щось его заморочило, — мов каменем ударив в голову. Се Гаврило коло хати підняв дубовий кіл, і коли Іван підбігав до него, з усего розмаху ударив его по голові.

Заморочило Івана, іскри посипались з очий, потому потем ніло в очах, і захитав ся він. Коли опамятав ся, Гаврила вже не було; було ясно як у день і від его хати, мов би машина йшла гуділо, і тріщало щось. Іван обернув ся і побачив, що его задна клуня вся горіла, а бічну захопило; і огонь і дим. і огарки соломи гнало з димом на хату.

"Щож се братці! крикнув Іван, піднявши руки і вдарив ними себе по боках: "Таж мені тілько було вирвати з остріши ни та задоптати!"

Хотів Іван закричати та дух эму захопило і не добув голосу. Хотів бічи: ноги не рушають ся, одна за другу зачіпаэ. Пішов поволи, зробив два кроки, захитав ся, знов эму запер ло дух. Постояв, відтягнув і пішов. Поки він обійшов клуню і дійшов до огню, бічна клуня була в огни, захопило вже й угол хати і ворота; з хати валив огонь і не було до неї приступу. Народу збіглось богато, та не було що діяти. Сусіди виносили своэ і винаги ли з обійсть свою худобу. Після Іванової занила ся Гаврилова хата; підняв ся вітер, перекинуло через улицю. Мов мітлою змело половину села.

У Івана лише старого винесли та самі повискакували, в чім були; а то все лишило ся. Крім коний, що були на ніччлігу, вся худоба згоріла: кури погоріли на сідалах; вози, плуги, борони, жіночий скрині, збіже в сусіках — все згоріло. У Гаврила худобу вигнали і дещо повиносили.

Горіло довго, всю ніч. Іван стояв коло свого обійсть, дивив ся та тілько приговорював: "Щож се братці! Тілько було вирвати та задоптати!" Але коли завалила ся стеля в хаті, він поліз в сам огонь, хопив обгорілий сволок і став тягнути з огню. Баби побачили его і стали кликати назад; але він витаскав сволок і поліз за другим та пошпотнув ся і упав в огонь. Поліз за ним син і витягнув его. Спалив собі Іван бороду і волоса, попалив одіж і попік руки та нічого не чув. "Се він з горя одурів!" говорив народ. Став огонь погасати, а Іван все стояв і тілько приговорював: "Братці, щож се? Тільке було вирвати!" Над ранком прислав війт за Іваном сина.

— Дядьку Іване, твій батько вмирає; велів тебе прикликати попращати ся.

Забув Іван і про батька і не розумів, що эму кажуть.

— Який — батько? — Чого?

— Велів тебе прикликати по прощати ся; він у нас умираэ в хаті. Ходімо дядьку Іване!

Ледво поросумів Іван і пішов за війтовим сином.

Коли старого виносили, окинуло його соломою з огнем і обпалило. Его занесли до війта подальше, де не горіло. Коли Іван прийшов до війця, в хаті була лише сама стара війтиха і діти на печи. Всі були при огни. Старий лежав на лаві і споглядав на двері. Коли сини увійшов, він зарушав ся. Стара підійшла до него і сказала, що прийшов син. Він велів призвати его ближше. Іван підійшов і тоді старий промовив:

— А що, Івасю — сказав він, — говорив я тобі? Хто спалив село?

— Він, тату — сказав Іван. — Він, я й застав эго. При мені він і огонь підложив під стріху. Мені було лише вихопити жмут соломи з огнем та задоптати і ничого би не було.

— Іване! — сказав старий: — Моя смерть прийшла, а й ти будеш вмирати? Чий гріх?

Іван вліпив очи в батька і мовчав; він ничого не міг вимовити.

— Перед Богом кажи: чий гріх? Що я тобі казав?

Аж тепер опамятав ся Іван і все порозумів. І засопів він носом і впав на коліна перед вітцем, заплакав і сказав: "Мій батечку! Даруйте мені ради Христа! Вінуватий я перед вами і перед Богом!"

— Слава Тобі Господи! Слава Тобі Господи! — сказав він і звернув очи на сина.

— Івасю! А, Івасю!

— Що, батечку?

— Щож тепер треба робити?

Іван усе плакав.

— Не знаю, батечку — сказав, — як тепер і жити будемо.

Заплющив старий очи, помолов губами, мов би збирав сили, і знов розплющив очі і сказав:

— Проживете! Як будете жити з Богом, то про живете!

Помовчав эще старий, усміхнув ся і сказав:

— Смотриж, Івасю, не кажи хто підпалив! Чужий гріх покрий, Бог два простить!

Обі руки, зложив старий під серцем, зітхнув, протягнув ся і помер.

Іван не сказав на Гаврила і ніхто не довідав ся від чого була пожежа. І зійшло у Івана серце на Гаврила, і дивував ся Гаврило, що Іван на него нікому не доносить. Зразу бояв ся эго Гаврило, а потому й привик. Перестали сварити ся хлопи, перестала й їх родина. Поки будували ся, жили обі родини на одній обійстю; а коли відбудовало ся село і обійсть розмістили ся ширше, Іван з Гаврилом лишили ся знов сусідами в одній гніздi.

І жили Іван з Гавриилом по сусідски так само, як жили їх батьки. І памятав Іван Щербак на приказ батька і на Божу установу, що гасити огонь треба в початку. І коли эму хто зробить щось злого то він не о те дбаэ, щоби відомстити ся за те, а о те, як би міг направити. А коли эму хто скаже ли хе слово, то він не о те дбаэ, щоби відповісти еще гірше, а якби навчити эго не говорити так; а так само учить своїх баб і дітий. І розжив ся Іван Щербак і став жити лiпше, ніж давнійше.

ПРИТЧА.

Виріс на гарній ниві бурян. І, щоби эго знищити, властителі ниви скошували эго, але від того бурян ще умножував ся. А ось відвідав властителів ниви добрий і мудрий господар і між иншими науками, які він їм давав сказав і про те, що буряну не треба косити, бо від того він лиш умножуэ ся, а треба эго вимкати з корінем.

Але властителі ниви або не зауважали між иншими наука ми доброго господаря науки про те, щоби не косити буряну але щоб эго вимкати, або не розуміли эго, або таки після свого рахунку не хотіли сповнити тої ради. І стало ся так, що не слухали ради, щоби не косити, але вимкати бурян так як би эї і не було ніколи і люди косили і дальше бурян і дальше эго розмножували. І хоч бували і слідуючих роках люди, що пригадували властителям ниви на раду мудрого та доброго газди, то вони їх не слухали і поступали собі дальше по давному.

І скошуваэ буряну, як він лише покаже ся, стало не лише звичаэм, але сьвятим переданэм; і вона заростала чим раз більше. Дійшло до того, що на ниві був вже лише один бурян. Люди журили ся тим і придумували всякі средства, але лише не слухали ради, яку їм вже давно був дав добрий і мудрий господар. Аж ось по бачив один чоловік той лихий стан, в якім находило ся поле. Між забутими вказівками господаря найшов він раду і на то, щоби буряну не косити, але щоби вимкати эго з корінэм. І эму довело ся напімну ти властителів поля, щоби не поступали собі так не мудро і що на сю дурницю вже давно звернув їх увагу мудрий та добрий газда.

І щож? — Намість того, щоби застановити ся, чи напімне нэ того чоловіка справедливе, чи ні, і коли воно справедливе перестати бурян косити, а коли не справедливе, то доказати эму несправедливість эго напімнення, або сказати, що рада доброго і мудрого чоловіка безпідставна і для них не обовязуюча, властителі поля не зробили ні одно, ні друге, але обидили ся напімненими того чоловіка і зачали эго лаяти.

Одні називали эго гордим безумцем, який думаэ, що з поміж всіх він один зрозумів науку газди; другі називали эго брехуном і казали, що він лихо винисноэ науку господара: а треті, забувши, що він го ворив не свої слова, але толку вав науку чоловіка, якого усі уважали мудрим господарем — називали эго злороднім чоловіком, що хоче розвести бурян і позбавити людий поля. "Він каже, що не треба косити буряну, таж як ми не будемо эго ницити, то він розросте ся і вже цілком знищить нам поле. І на що нам відтак поля, коли мусимо на нім плекати бурян?" Так говорили люди і нарочно замовчували, що чоловік не говорив про те, що не треба ницити буряну, а проте, що не треба эго косити, але вимкати. І погляд, що той чоловік або брехун або дурак або хоче наробити людям шкоди, утвердив ся так сильно, що всі эго ганили висьмівали эго. І кілько не наговорив ся та не напоясновав ся той чоловік, що він не лиш що не хоче розмножувати буряну, але вла сне э переконаний, що ницень бурянів се одно з головних за нять хліборoба, що так розумів сю справу і добрий мудрий господар, якого слова він нагадуэ, та эго не слухали. Се діялo ся тому, що люди без услівно порішили, що той чоловік э або гордим дураком, який відворотно толкуэ слова мудрого, доброго господаря, або злим чоловіком, що завзи ваэ людий не до ницення буряну а до эго плекання і розмножувани.

(Д. б.)

ПРОСИМО ВАС ВІДНОВИТИ СВОЮ ПЕРЕДПЛАТУ НА "КАНАДИЙЦЯ".

УКРАЇНСЬКА КНИГАРНЯ В ЕДМОНТОНІ.

Маэ отсі нові книжки на продаж:

Страшні Тайни Монастирских Мурів подані монахиней Маріэю Монк . . . 75-ц.
Хата Дятька Томи. часть І. і 2. по . . . . . 25-ц.
Розбійник Кармелюк часть І. 2. і 3. по . . . . . 40-ц.
Історія малого Пилипка по 20-ц.
Девять братів і десята сестричка . . . . . 15-ц.
Опришок . . . . . 25-ц.
Шерлок Гольмес часть І3. і 14. по . . . . . 15-ц.
Пророцтво сьв. Михальди по . . . . . 25-ц.
Велика Европ. Війна 40-ц.
350 Загадок . . . 15-ц.
Народні казки часть 1.-2. і 3. по . . . . . 10-ц.
Ліс Микита . . 50-ц.
Житэ Ісуса Христа $1.25-ц.
Ренальдо Ренальдині . 25-ц.
Сорокаті Штани . . 25-ц.

UKRAINSKA KNYHARNIA
350. Kinistino, Ave.
Edmonton, Alberta.

Винаходи приносять богатство

Ми, як приймаэмо до опатентованя винахід то даэмо контракт на письмі, в котрім РУЧИМО за осягненэ патенту, або звертаэмо нашу адвокацьку належитість.

Провірюванэ чи винахід надаэ ся до опатентованя полагоджуэмо цілком БЕЗ ПЛАТНО. Пишіть ще нині по українськи на понизшу адресу по всякі поради і по ясненя, як і по книжочку в УКРАЇНСЬКІЙ мові конечно потрібну для кождого винахідника, котру висилаэмо на жаданэ ДАРОМ,

R. MORGAN ELLIOTT & CO.

717. Woodward Bldg.
WASHINCTON, D. C.

ВАЖНЕ ДЛЯ ФАРМЕРІВ РОЗДАЧА ДОБІРНОГО НАСІНЯ.

Міністерство рільництва постановило розсилати даром пробки насіня сеї зими, щоб поправити роди збіжа. Будуть розсилати по такій скількости: пшениці 5 фунтів; білого вівса 4 ф.; ячменю 5 ф.; гороху 5 ф.; бараболі 3 ф.

Хто хоче дістати пробку хай в сей час пише на понизше дану адресу. З відтам пришлють вам блянкет (такий папір, на якім маэте написати, чого хочете, щось як поданэ) і відіслати назад. Як дістануть вашу аплікацію, тоді вам вишлють пробку.

Треба писати сейчас, бо аплікації, які вплинуть пізнійше як до грудня, не будуть узгляднені.

Тепер пишіть по аплікаційний блянкет до: —

Dominion Cerealist Experimental Farm.
OTTAWA, CANADA.

Як найлучше переховувати яйця на Зиму.

Много э способів до перехо вуваня яэць, але експерти заявляють, що найлучше переховують ся яйця в скляній воді і то навіть на про тяг 5 місяців не стрічаэ ся страта своэї свіжости.

Рільничa Каледж в Міссурі подаэ сей спосіб до перехованя яэць: купити в Другстері в кенах скляної води. На оден кен скляної води бере ся осьден гальон звичайної води і в ній розпускаэсь скляну воду, але в сей спосіб: Оден гальон води аварити, щоб закипіла, а відтак відложити, щоб остигла. Відтак взяти якусь посудину де маэть переховувати яйця (найлучше каміння) і вилити до неї сю вистуджену во ду. Доперва додати до сеї во ди скляну воду з кена і добре вимішати.

Тепер кождого дня вкладай те свіжі яйця до сеї рощину, але вважайте, щоб яйця були чисті. Яэць митих не можна вкладати. Коли вже заповняэте яйцями сей рощин, то вважайте, щоб хоть два інчі був сей скляний рощин висше яэць. Тепер сю посудину накрій те і поставте в сухе і холодне місце.

В сей спосіб можна всі яйця з літа і осени переховувати на зиму, коли яйця суть дуже до рогі. Чоловік, що маэ більше курий, може в сей спосіб зробити гарний гріш на яйцях в зимі.

Найважнійше з се, щоб яйця класти на переховок лише сьвіжі і не миті. Скляна вода не зробить старі яйця сьвіжими, але сьвіжі яйця охоронить, щоб не стались старими. Треба памятати, що на оден кен скляної води, треба оден гальон перевареної звичайної. Кен скляної води коштуэ в Другсторі 15 цт.

В СЕРБІЇ.

З записок про воєнні пригоди австрійського лікаря.

Цивільний лікар з Маріэмба ду, др. Іван Конф, підчас загальної мобілізації зістав покликаний під прапор, відбув цілу першу воєнну кампанію проти Сербії і 10-го грудня 1914-го року попав ся в сербський полон. Через цілий час свого полону він найшов заня тэ в сербськім шпиталі в Аранжеловацу. Та коли минувшого року Австрійці, Німці і Болгари заняли Сербію, Серби втікаючи з міста, забули про него і перші німецкі патрулі, які війшли до міста, увільнили його з неволі. Відтоді він постійно перебуваэ в Празі. Про своэ полонень він оповідаэ в сей спосіб:

Коли я вертав з дивізійного шпиталю, де віддав раненних, до свого полку, нечайно вирвинув віддiл Сербів і взяв мене в полон. Мене відіслано до міста Аранжеловаца і там відразу призначено до служби в шпиталі. Відносини в тім шпиталі, де находили ся сотки австрійських і сербських раненних жовнірів попросту годі описати. Не було ні слiду з ніякних ліків, бандажів, лікарських інструментів, а навіть пакувала велика недостача поживи. В шпиталі було трех австрійських полоненних лікарів, які були підчинені сербському лікареви. З нами поводженo ся незле; коли в Сербії вибухнула пошесть тіяу, дано нам всім дозвіл лічити приватно ци вільне населенэ а навіть ми му сіли э повітовим старостою із дити по селах, щоби сглядати померших. Та се в Сербії э тілько мертвий принис, позаяк все, коли іхала лікарська комісія, небіщик вже від тижня був похороненний. Просе, **щоби Серби з розмислом поводили ся зле з австрійськими полоненими, не може бути й мови.** Полонені не мали гіше, як і сербські жовнірн, діставали той самий злий хліб, щоденно ту саму фасолю на обід а так самo в разі потреби і тих самих 25 буків, що і сербські жовнірн.

Та скоро в цілій Сербії вибухнула страшна пошесть тифу. Загально говорено, що то австрійські полонені занесли ту пошесть. Лікарів в Сербії э дуже мало і вонн показали ся безсильними. Не було ніяких ліків, а передовсім не стало доброї волі рішучо забрати ся до борби з пошестею. І не було ні одного дому ні хати, над яким не маявби чорний прапор звичайний знак жалоби в Сербії Мова людська за слаба в висловi, щоби описати се страшне спустошеня, яке та пошесть робила серед населеня. Всі три австрійські лікарі в Аранжеловацу захорiли на тиф нистий тиф, та на щастэ не рі вночасно, і в сей спосіб один другого міг виратувати. Та трета часть всіх сербських лікарів впала жертвою пошести.

КОНКУРС.

Українська Бурса в Едмонтоні отсим подаэ до відома українським студентам, котрі хотіліб учащати до середних і висших шкіл в Едмонтоні, що з початком шкільного року заряд Бурси прийме на станцію і харч 15 студентів за оплатою 15 долярів в місяць.

З огляду на се, що Бурса находить ся оподалік від каледжів і через те студентам не вигідно булоб приходити на обід до Бурси, тому студенти дістануть лишень добре сніданэ і вечеру в шкільні дні а в суботу і неділю тоже і обід.

Студенти, які хотіліб дістати обід в Каледж можуть дістати дешевше як звичайно через заряд Бурси.

Сли окаже ся надвишка, то заряд Бурси зниэить цiну за харч вже в другім місяци.

Заряд Бурси уліпшаэ к' тнати в Бурсі, щоб студентам було вигіднійше мешкати.

Фармері, котрі хотіліб датн своїх синів до Бурси, можуть платити фармерскими продуктами.

ЗГОЛОШУЙТЕСЬ СЕЙЧАС НА СЛІДУЮЧУ АДРЕСУ:

„UKRAINSKA BURSA“
10628 --- 96 Str. Edmonton, Alta.

БОЇ КОЛО ВЕРДЕНУ.

Відвідини американського кореспондента в кріпости Верден.

Американський кореспондент "Злученої Преси", під проводом французького генерала Д...., комманданта цитаделі в Верденї, звидів всї боєвища довкола тої славної на цїлий свїт кріпости і від того старого військового ветерана довідав ся много річий про бої довкола Вердену.

Се стало ся пораз перший, що взагалї дано дозвіл кореспондентови часописий вийти до Вердену і оглянути власними очима спричинене там страшне спустошенє. Та, на щастя, кореспондент найшов ся в хвилинї, коли до Франції прибули відпоручники російської Думи. І тоді то французька начальна команда дала дозвіл гостям, між якими находив ся Павло Кравт, знаний нюйорський лоєр і професор Струве з Москви, звидїли під проводом офіцира генерального штабу боєвище перед Верденом.

Гостий повів сам генерал Д.... Він повів їх наперед на найвисшу точку Вердену і від там обяснив їм всї становища оборонців і напираючих німецьких вийск. З тої точки, видно не тілько цїле боєвище, але і місто неначе на тарели. Само місто лежить глебоко в долинї а довкола з оточенє валом горбів.

Далекий гук німецьких гармат чути як віддалений грім. Від самого початку бомбардовання Німцїв кинули на місто 48.000 гранатів. Звичайно на день вони кидають на місто 300 гранатів, хоч були і такі дні, що їх впало і 750. І підчас коли гості стояли на тім горбі, німецька артилєрія зараз стала стрілятн на французького летуна, що кружив високо в воздухах. Довкола літака стали тріскати шрапнелї а летун поспішно завернув, щоби дістати ся поза свої лінії.

Генерал вів відвідуючих від точки до точки, де можна було бачити найбільше знищенє і спустошенє. Само місто Верден є пусте. Там нема тепер ні живої душі. Навіть французьким жовнірам дуже строго заборонено входити до міста. Ті доми і склепи, яких дотепер не поцїлив ворожий гранат замкнено а двері і вікна позабивано дошками. Вулиця за улицею — се один вид руїн і звалищ. Тут і там ще стоїть пошарпаний і окіпчений мур. Дах на катедрі має дві дірі від гранатів. Великий вівтар представляє одну купу румовища. Вічні вівтарі з присипані повід літанними газмсами і прикраса ми, порозбиваними фігурами і поломаними свічниками.

З чудової будови військового касина гранат одно крило будинку зовсім відірвав, а решту поломив і поторощив. В палаті архієпископа чудові сті ни, покриті славними малюнками, є подірявлені неначе решето. Всї доми понад Мозу і міст через ту ріку перемінили ся в одну стирту розвалин.

Ратуш поцїлило 16 гранатів. Один ріг будинку є відірваний а вежа з годинником розторощена. Кімнату в якій передше урядував бурмістр, тепер ужи то на різню худоби.

Відвідини внутрішних фортів кріпости, на які був зверне ний власне огонь німецьких гармат, привели кореспондента на славне боєвище коло села Флєрі. Перед входом до форту є таблиця з написом, приказуюча гарнізонови в разі крайної небезпеки сей форт зрівнати з землею, а ніколи не віддати в руки ворогів.

Само село Флєрі, що лежить по правій руці від форту, не має ніодного цїлого дому. Се одно поле розвалин і руїн. І не дивниця. Се село вже з десять разів переходило з рук до рук. Тепер село мають в посіданю поновно Французи а Німці стоять ледви в віддаленю пів англійської милї.

Коли гості повернули до цитаделї, ждав на них в підземних льохах, які тягнуть ся чотири милї під місто, обід. Так французькі офіцири як і жовніри є того переконанє, що Німцям ніколи не вдасть ся здобути тої кріпости. Сей погляд висказав і генерал Д..., коли на прощанє сказав: "До побачення, мої панове, як колись повернете, коли ми виборемо остаточну побіду".

УКРАЇНСЬКИЙ ДІМ І ШКОЛА.

Рутенїзн Гом, при 103-ій ул., дає укр. дівчатам з фармів вигідне помещканє і борт по дуже приступній цїні.

ЩО ВІВТІРКА І ПЯТНИЦІ ВІДБУВАЄСЬ ТУТ ВЕЧІРНА ШКОЛА АНГ. МОВИ.

В НЕДІЛЮ О 3-ій ПО ПОЛУДНИ І В ВЕЧІР О 7.30 ВІДБУВАЄСЬ БОГОСЛУЖЕНЄ.

В Стратконї відбуваєсь також вечірна школа анг. язика о 7.30 в вечір при 10539 — 80 евню.

ВСТУП ВСЕГДА ВІЛЬНИЙ ДЛЯ ВСІХ.

Всї дівчата, які їдете до Едмонтону на роботу або до школи, зайдїть до нас ми всегда Вам раді.

Альберта веде перед.

Департмент рільництва оголошує, що в трох західних провінциях було засіяних 10,537-839 акрів пшениці.

З того було в

Манітобі	2,994.527	акр. пшен.
Саскачевані	6,058.441	„ „
Альберті	1,484.871	„ „
Разом	10,537.839.	акр. „

Уродилось на сих акрах в

Манітобі	38,928.851	буш. пше.
Саскачевані	84,818.147	„ „
Альберті	29,697.420	„ „
Разом	153,444.445	буш. пше.

Найбільше видав акер в Альберті бо пересічно 20 буш. в Саскачевані 14., а в Манітобі 13 буш.

ЧИ ПОРАРОКУ ВПЛИВАЄ НА ВАС.

По горячих днях сего року зближаєсь холодний час і много людий терпіть в наслідок сеї зміни. Они чують ся ослабленими, мають брак апетиту, скоро мучать ся, взагалї чують ся не дуже, як то кажуть своїм. Звичайно зі сим йде і затвердненє і недотравність. Найлучшим лїкарством на се є Трінера Еліксїр з Гіркого Вина. Як оно помагає? Оно вичищує жолудок, відсьвіжує, і скріпляє тїло, привертає апетит, усуває умучінє. Се лїкарство з найлучшим і оно коштує лише фляшка 1.30-ут.

Цїна 1.30. з пересилкою.

JOS. TRINER, Manufacturer 1333 - 1339 S. Ashland Ave. CHICAGO.

Попит на Лінїмент Трінера зростає а се доказ, що наші приятелї ним вдоволяють ся. Він знаменитий підчас ревматизму, невральгії, звихнення і опухнення. Цїна з почтовою пересилкою 70 центів.

Цїна з почтовою оплатою 70. ут.

ПАНОВИ ФАРМЕРІ!

Я купую безроги і худобу кождого тиждня.

Плачу добру цїну і за якість і вагу гварантую.

В МЕНЕ НЕМА ШАХРОВАННЯ НА ВАЗІ.

F. C. SMITH

Lamont. Alta.

THE EDMONTON SADDLERS CO. LTD.

9928. Jasper Ave. Edmonton, Alberta.

Ми виробляємо самі всяку упряж і продаємо низше голсейв цїни.

Зайдїть до нас і переко найтесь. Пишїть по наш катальог.

BIBLE & RELIGIOUS BOOK STORE.

9614. Jasper Ave. Edmonton, Albera.

МАЄМО НА СКЛАДІ БІБЛІ І ЭВАНГЕЛИЯ НА ВСІХ МОВАХ.

Біблія на укр. язиці	1.15-ут.
Новий Завіт . .	0.30-ут.
Біблія на російскім яз.	1.00.
Новий Завіт . .	0.30-ут.
Біблія на польскім язи.	0.65.

Пересилку ми оплачуємо самі.

ЦИГАРЕТИ.

(Продовженє.)

Він подав такий хід розвою молодця, що починає замолоду курити:

Перше, цигарети; друге; пияцтво; трете, галабурда і дріб не гемблярство; четверте, кінські перегони, гемблярство на більшу скалю; пяте, розбійництво; шесте криміпал."

Недавно оден хлопець, в Нью Йорку, обрабував свою маму і навіть побив ві, бо она не хотїла добровільно розпращатись з тяжко запрацьованим грошем. За сї обрабовані мамині гроші сей невдячний син купив собі цигарети. А сїлько то газети доносять, що дїти-не доростки вже, а вже обкрадають своїх родичів лише через те, щоб заспокоїти манію цигаретів.

Другий нюйорский судія говорить: Вчера мав я перед со бою 35 хлопців арештантів. Трийцять трох з них були налоговними курцями цигаретів. Ниї довідав ся я з достовірного жерела, що дві найбільші фабрики цигаретів, вимо-

чують тютюн в легко розпуще нім опіом. Звісно, що опіом як і горівка розбуджує нестримний апетит. Дорослаючий хлопець, який віддаєсь уживаню опіом і цигаретів не спостерже жесь, коли і горілка притягне його до себе. Тютюн се найлекша і най коротша дорога для хлопця, щоб зайти до горівки. Коли до сего еще додасть ся і опіом, хлопець тратить зовсім самоопановапнє і майже не в силї видертись з обіймів сих рабівників його моральної, умової і фізичної сили."

Молодцї, вроджені з найбільшим талаком, майже на кождім кроцї, деякі з них і на визначних посадах, безнастанно затрачують свій хист, здібність, амбіцию, стремлінє і свою енергію, бо сей ворог тютюн розпанощуєсь в них. Эсли э що, що молодець повинен беретчи як найбільшу сьвятість, то се його власна здібність думати чисто, остро і льогічно.

Нікотина в жаб.

Др. Келлог каже: "Кілька місяців тому я витягнув всю нікотину з одного цигара і розпустив його. Половину зі сеї нікотини я запустив в жабу, яка по запущеню нікотини сей час згинула. Другу часть нікотини я запустив иншій жабі, з таким самим наслїдком. Обі жабі були дорослі і середної величини. Висліл з такий, що нікотина в одним цигарі э вистарчаюча знищити житє двох жаб. Хлопець, щб скурює 20 цигарів на день, призбирює

досить нікотини-трійки, щоб знищити житє 40 жаб.

Чомуж ся трутина не вбивав хлопця? Так, она вбиває його. Коли не вбэ сейчас, то вбэ його в короткім часї, чи то через серце, чи заразу Брайта, чи через яку иншу слабість, яку лїкарі рослідили нині, як природний вислїд затроєня нікотиною."

Оден хеміст недавно тому вимочив скількість тютюну по трібного на завиненэ звичайного цигара в кількох ложочках води і часть сеї води запустив котови під шкіру. До 15 минут кіт серед страшних судорогів згинув. Сей самої води запустив і псови і він згинув в трохи довшім часї.

Знищені оба.

Недавно оден молодець вмер в заведеню в Мінесоті, який тому пять літ взад, мав найкрасші виглядн на полн лїкарскім на Заході. Він немав еще 30 літ, а вже відкрив був три нервові хоробн, через що усьміхалась перед ним сьвітла будучність в його заводї. Але щож, він курив тютюн і то без перерви. Через довший час не мож було завважати на нім на слїдків курення, аж доки на опе рацийнім столї під його руками не вмер оден слабий чоловік і се зломило молодого доктора і знищило його. В курению він зайшов так далеко, що жадне лїкарство вже не могло привернути його до здоровля, бо наслїдки курення почались оказувати на умі і тїлї молодого доктора і він згинув в заведеню як маняк.

(Д. б.)

Доляр не гроші, а за одного доляра буде вїти "Канадиець" до вашої хати що тиждня через цїлий рік.

ОКОЛО 15-го ВЕРЕСНЯ ВИЙДЕ З ДРУКУ НОВА КНИЖКА.

МАРУСЯ

Одно з найкрасших оповідань Гр. Квітки Основяненька.

І двоэ других гарних оповідань: "Як мужик двох генералів прохарчив" і "Дикий Пан".

ЦІНА 50 ЦТ.

Для книгарень даємо відповідний книгарський опуст.

ПО БЛИЗШІ ІНФОРМАЦИЇ ПИШІТЬ ДО

UKRAINSKA KNYHARNIA

350. Kinistino, Ave.

EDMONTON ALBERTA.

Руське збіжеве бюро в Форт Вілліям, Онтарійо.

Увага для фармерів.

Кождий фармер повинен висилати своє збіже впрост до **Форт Вілїям і Портартур.** Наколи один не в силї заладувати гару, тоді двох чи трох разом повинні ладувати разом.

Відсилаючи збіже до найбільших елєвейторів на сьвіті, дістанете не лише говеримент вагу, дійсну вартість збіжа, але і найвишу цїну. — По всякі інформації в справах висилки збіжа, удавайтесь до руского бюра, бо заключена умова з говеримент елєвейторами і другими колїзвими і збіжевими компаніями уповажнэ нас заступати всякі збіжеві інтереси руских фармерів.

ПО БЛИЗШІ ІНФОРМАЦИЇ ПИШІТЬ ДО:

RUTHENIAN BUREAU

P. O. BOX 104. FORT WILLIAM, ONT.

Новість! Новість!

ВЖЕ ВИЙШЛА З ДРУКУ ДАВНО ОЖИДАНА КНИЖКА.

Страшні Тайни Монастирских Мурів.

Подані МАРИЄЮ МОНК, монахинею, якій вдалось вте чи з монастиря.

СЕ НАЙЦІКАВІША КНИЖКА НА УКРАЇНСЬКИЙ МОВІ.

ЦІНА 50. ут. (з пересилкою.)

КНИГАРНІ ОДЕРЖУТЬ ВІДПОВІДНИЙ ОПУСТ.

Наклад невеликий, тому спішіть ся з замовленэм, коли хочете довідатись про МОНАСТИРСКІ ТАЇНИ!

THE CANADIAN

10336 - 96 ST Edmonton, Alta.

CANADA.

НОВИНКИ.

180 тисяч робітників для Галичини.

З Києва доносять:

— До Галичини і на Буковину маширує 180 — тисячна армія робітників із Туркестану і Кавказу.

Як відомо, робітники мають помочи Галичанам і Буковинцям в пільних роботах.

Жнива в Галичині.

Союз російських міст для полудневе західних країв працює тепер над тим, щоби зібрати збіжє в займлених місцевостях Галичини і Буковини.

Відступаючи з Галичини і Буковини Австрійці забрали за собою все робоче населенє. Тимчасом надійшли жнива, збіжє же начне далі обсипати ся, а оставщі не мають ні інвентаря ні робітників.

Власне "Союз" заняв ся тою справою, щоби селяни мали поміч в жнивах.

Німецкі протинаступи не повелись.

Лондон 18. вер. — В суботу і в неділю ми посунулись на просторі 4 миль вперед. Німці кинулись до протинаступу але ми його кроваво відбили. За сих два послідних дні ми взяли поверх 4.000 нім. жовнірів в полон.

Румуни признають ся до втрати Силістрії.

Букарешт 18. вересня. — Румуньска начальна управа доносить про втрату кріпости Силістрії відбуло ся 12 і 16 і пів цалевими гарматами з французьких фабрик. Огонь сих гармат протягом кількох годин збурив всі форти. Залога тоді в порядку уступила зміста.

Російська армія на полудни від Добрічу поступаэ вперед, щоби окружити ворога, що поступаэ над Дунаэм.

Повішено слоня.

Ервін 16. вер. — Тут перебуваэ тепер великий цирк, який даэ представлення слонями. Під час одного з представлень, оден з найбільших слонів кинув ся на одну акторку і ѣй убив. Заряд цирку постановив повісити слоня за убійство актори. Приготовлено шибеницю і другі слонї притягли засудженого під шибеницю і повісили.

Повішений слонь коштував 20 тисяч дол.

Російський урядовий звіт.

Петроград 17-го вер. — Російська начальна команда доносить:

В околици ріки Білий Черемош наші війска здобули декілька верхів. Ворожі спроби відібрати ті верхи назад остали без наслідків.

В Карпатах наші війска обсадили північну збіч гори Капулі і в погоні за уступаючим ворогом взяли в полон 13 офіцирів, 900 жовнірів, здобули 7 машинових карабінів, три метавки мін і одни рофлэктор.

Болгари і Німці проти Румунів

Берлін, 18. вер. — Тяжка болгарска артилэрія безнастанно бомбардуэ румунські укріпленя на північнім березі Дунаю. Після вістий з Софії Болгари приготовляють перехід через Дунай, щоби вдарити проти Букарешту. На лінії довжини 100 миль, від Свистови до Силістрії болгарські канони засипують градом гранатів румунські укріпленя по другім боці Дунаю Та сила болгарського бомбардованя зосередочуэ ся передвсім на румуньску кріпость Гіюргево, яка э віддалена від Букарешту всего тільки 35 миль і э получе на зі столицею не тілько желізницею, але і знаменитим гостинцем. З фортів болгарської кріпости Рущук, яка лежить на проти Гіюргева і э переділена тільки Дунаэм сипле ся град куль, який розсторощив вже кілька фортів. Само Гіюргево горить в кількох місцях. Цивільне населенэ опустило місто. Се не э виключене, що болгарська армія рівночасно на кількох точках буде старати ся перейти через Дунай. На полудневім березі Дунаю стоіть готова 300.000 болгарська армія, зложена з самих воєнних ветеранів. На разі проти аліянтів, аж доки румунська кампанія не буде покінчена, Болгари проти аліянтів в Солуни задумують вести оборонну війну.

Катастрофа в Квібеку.

Квібек. — Нова середна часть мосту в Квібеку через ріку св. Лаврентія, урвала ся і впала в воду, коли підтягали її на віздах, аби прикріпити її на прикріплені вже части з обох сторін. При сім стратило житэ 11. людий. Двайцять ранених привезено до міста.

Міст через ріку св. Лаврентія маэ бути найбільший в світі. Катастрофа стала ся, коли середну часть моста підтягнено до гори на яких 15 стіп. На структурі находило ся 90 робітників, як вона впала в воду. Безчисленні лодки з глядачами, які хотіли побачити чудо інжінірії, були свідками катастрофи. Між гістьми були міністри канадійського правительства.

Будову моста зачато коштом $17,000.000. аби скоротити дорогу з Галіфаксу до західної Канади о 200 миль. Часть моста, що втопила ся, мала звиж 5.000 тонів. Весь тягар пірнув у воді глубокій 200 стіп.

Девять літ тому назад подібний випадок став ся на тім самім місци і тоді стратило житэ 70 людий.

ALBERTA COLLEGE North

Школа для хлопців і дівчат

для молодих мущин і женьщин.

ОТВИРАЭ СЕГО РОКУ СПЕЦИЯЛЬНУ КЛЯСУ ДЛЯ МОЛОДЦІВ І ДІВЧАТ НЕ ВОЛОДНЮЧИХ АНГЛИЙСКОЮ МОВОЮ.

Дуже за низькою оплатою даєсь борт, помешканє, пранє і науку.

В торік в нашій Каледж було 60. молодців, що вчились анг. мови.

В нас можна брати курси науки публичної школи як і гай-скул.

Наука розпочинаєсь на 5-го вересня.

ПО БЛИЗШІ ІНФОРМАЦИИ ГОЛОСІТЬ СЯ ДО:

F. S. McCALL B. A.

Principal Alberta College-North.

10041. -- 101. Str.

EDMONTON, ALBERTA.

Одна з більших брит. гармат, яких уживають брит. війска при своїм наступі в Франції і в Македонії.

„Канадиєць"
Релігійно-моральний
ТИЖДНЕВНИК.
Передплата на рік лише $1.

Канадиєць
THE CANADIAN

„THE CANADIAN"
10336 -- 96 ST.
Edmonton, -- Alberta.

Advertising rates furnished on application.
All kinds of job printing done.

РІК V. Ч. 37. EDMONTON, 27 OF SEPTEMBER. 1916. VOL V. No. 37.

Наїзд цепелінів на Англію.

РОСИЙСКІ ВІЙСКА РОЗПОЧАЛИ ЗНОВА СИЛЬНИЙ НАСТУП В ГАЛИЧИНІ.

За образу брит. короля покарано 500. дол.

Війска румуньско-росийскі від бирають Добруджу назад.

Рим 23 вер. — Наступ ген. Мекензого не лише здержано на Добруджу, провінцію Руму нії але навіть змусили його до відвороту. Німецько-болгарскі війска цофають ся з Добруджі і вже опорожнили румуньску твердиню Сілістрію над Дунаєм, яку що лише були здобули.

Пятнайцять Цепелінів наїхало на Англію, два знищено.

Лондон 24. вер. — Сеї ночи наїхало на східну часть Англії 15. нім. цепелінів. Трех з них були над Льондоном. Два цепеліни зістрілено. Оден заняв ся і згорів враз зі своєю залогою, зложеною з 22 людий, а другого залогу полонено. При сім наїздї згинуло 28 осіб а 99 ранено. Між вбитими э 17 мущин, 8 женьщин а 3 дітий. З ранених э 45 мущин, 37 женьщин а 17 дітий. Майже всї ранені і убиті походять з Льондону. Богато, бомб впало на чисті поля і воду.

Росийскі війска розпочали новий наступ в Галичині.

Петроград 25 вер. — По короткім часї відпочинку, росийскі війска почали знова сильний наступ в околицях Володимира Волиньского, Зборова, Галича і в Карпатах. Німці виконують майже на цілій лінії в Галичині сильні проти наступи, хотять відзискати еще передзимою свої давні становиска. Мимо їх великих зусиль нігде не вдалось їм поступити вперед.

Аліянти в Франції почали сильний наступ на фронті 15 миль.

Лондон 26. вер. — Наші війска і французскі почали нині рано сильний наступ на просторі 15 миль між Соммою а Мартинпуч. Між Комблэрами наші війска здобули важні позиції кругом міста Лесбув і Морвал і здобули обі сї місцевости.

Французькі війська здобули місточко Ранкорт і посунулись вперед коло каналу Ду-Норд.

Ціна хліба піде в гору.

Віннїпег 22. вер. — В Віннїпегу бохонець хліба коштуэ 7 цт. Перед війною був 5 цт. тепер 7-цт. і в коротці підійде до 10 цт. Така сама підвижка буде і на цілім заході.

Цукор потанів.

З Торонто доносять, що в магазинах потанів цукор 40. цт. на 100 фунтах. Мабуть і в склепах буде тепер цукор трохи дешевший.

На воєнну позичку зложено більше як було треба.

Оттава 24. вер. — На воєнну канадийську позичку зложено до минувшої суботи 170 мілїонів дол. тоэ о 70 мілл. більше як було оголошено.

В війні стратило житэ до 31. Августа - 37.861.

Оттава 22. вер. — Загальні канадийські страти до 31 августа виносять 37.861 жовнірів. З того 8.644 в убитих, а 27.212 ранених і 1.282 в страчених. Ранених що найменьше третина поверне знова до борби.

Бувший принципал в Микалей школї впав на побоєвищу.

Принципал Мекнайт, з Мекалей школи, в Едмонтонї, тому рік назад вступив до 56 бат. в Кальгарах. По якімсь часї перенесено його до 49 бат. в Едмонтонї і зі сим бат. виїхав на поле борби в Франції. Дня 26 с. м. прийшла сумна вістка, що він впав підчас наступу над Соммою.

Пан Мекнайт був добре знаний між нашими людьми.

За неприлично выражуванэ ся про брит. короля, покарано 500 дол..

Ред.Дір, Альта. — 23. вер. — Минувшого тиждня засуджено тут Карла Клавзена на 500 дол. кари за се, що виражав ся неприлично про брит. короля, Юрія V. і рівночасно похвалявзлочини Німців, як вбитэ панни Кавел, затопленэ "Люзитанії" і т. д.

Посла пострілено в війні.

Коронищен, Алта. 25. вер. — В неділю Томас Гелмболт в вечір пострілив два рази Френка Вайтсайда, посла до альб. парлямэнту зі сего округа. Оба суть жовнірами при 187 бат. Вайтсайд э сердженом а Гелмболт рядовиком. В суботу прибуває они з Кальгар, де стоіть сей баталіён до Коронешен. Тут зійшлись при телэфонї, де працюэ жена Гелмболта як оперейтка.

З невісної причини почали сварку при чім Гелмболт пострілив два рази Вайтсайда в лопатки, раз з револьвера а другий раз зі стрільби.

Гелмболта сейчас арештовано а Вайтсайда відвезено до місцевого шпиталю.

МІЖ РАНЕНИМИ НЕМА ВОРОГІВ.

Британські і німецькі ранені жовнїри лежать побіч себе на ношах, чекають на забранэ їх до шпиталю.

НАУКА В ОБРАЗКАХ!

Секретар "БІБЛИЙНОГО ТОВАРИСТВА" буде показувати біблійні, сьвітляні образки і їх пояснять, в "Укр. Бурсі", при Кіністі но ул.

Дня 30-го вер. в суботу.

О 8-ій год. в вечір.

Приходіть самі і кличте других.

ВСТУП ВІЛЬНИЙ.

ШКОЛА ДАРОМ.

На 15 с. м. отворилась вечірна школа анг. языка. Наука від буваэсь що вівторка і четверга **о 7.15 вечером.**

Що неділї о 7 год. в вечір відбуваэсь Богослуженэ.

В пятницю 6. октобра в 7-ій год. в вечір **рос. Україниці** дадуть **концерт**, де будуть українські і анг. пісні.

Вступ для всїх вільний кождого часу.

Заходіть під сей адрес: —

ZION METHODIST CHURCH.

7. A. Str. Riverside.

Calgary.